

INFORME SITUACIONAL SEMANAL

SAZONALIDADE DE VÍRUS RESPIRATÓRIOS - SÍNDROME RESPIRATÓRIA AGUDA GRAVE (SRAG)

Nota



Os dados apresentados neste Informe referem-se à vigilância de vírus respiratórios, especificamente da Síndrome Respiratória Aguda Grave- SRAG (casos hospitalizados), referentes ao ano de 2026. Maiores informações e detalhamentos, inclusive por município, podem ser acessados por meio do **Painel de Vigilância SRAG**, disponível no Portal da Vigilância em Saúde do Estado de Minas Gerais.



INFORME SITUACIONAL SEMANAL

SAZONALIDADE DE VÍRUS RESPIRATÓRIOS - SÍNDROME RESPIRATÓRIA AGUDA GRAVE (SRAG)

PANORAMA DOS CASOS NOTIFICADOS, ÓBITOS, INCIDÊNCIA* E LETALIDADE POR SRAG SEGUNDO VÍRUS RESPIRATÓRIOS NO ESTADO DE MINAS GERAIS, 2026

15.175

Notificações SRAG
Geral**

652

Óbitos SRAG Geral

73,88

Incidência SRAG Geral

4,30%

Letalidade SRAG
Geral

413

Notificações SRAG por
Covid-19

57

Óbitos SRAG por
Covid-19

2,00

Incidência SRAG por
Covid-19

13,80%

Letalidade SRAG
por Covid-19

1.532

Notificações SRAG
por Influenza

89

Óbitos SRAG por
Influenza

7,46

Incidência SRAG por
Influenza

5,81%

Letalidade SRAG
por Influenza

1.158

Notificações SRAG
por Vírus Sincial
Respiratório (VSR)

7

Óbitos SRAG por
Vírus Sincial
Respiratório (VSR)

5,64

Incidência SRAG por
Vírus Sincial
Respiratório (VSR)

0,60%

Letalidade SRAG por
Vírus Sincial
Respiratório (VSR)

Fonte: Painel de Síndrome Respiratória Aguda Grave (SRAG) - Portal da Vigilância em Saúde do Estado de Minas Gerais - Coordenação Estadual de Vírus Respiratórios (CEVIR/DVDTI/SVE/SUBVS/SES-MG). Dados parciais, sujeitos a alterações. Atualização em 03 de junho de 2026.

*Incidência por 100.000 habitantes.

** A vigilância da SRAG é sindrômica, ou seja, a estratégia de monitoramento é baseada na identificação precoce de conjuntos de sinais e sintomas (síndromes), antes mesmo da confirmação laboratorial do agente causador. Portanto, não é possível diagnosticar todos os agentes causadores das SRAG de forma geral. Os vírus que possuem maior importância epidemiológica (e que estão detalhados neste Informe) são Influenza, Covid-19 e VSR.

INFORME SITUACIONAL SEMANAL

SAZONALIDADE DE VÍRUS RESPIRATÓRIOS - SÍNDROME RESPIRATÓRIA AGUDA GRAVE (SRAG)

TAXA DE INCIDÊNCIA DE SRAG HOSPITALIZADO POR MUNICÍPIO DE RESIDÊNCIA

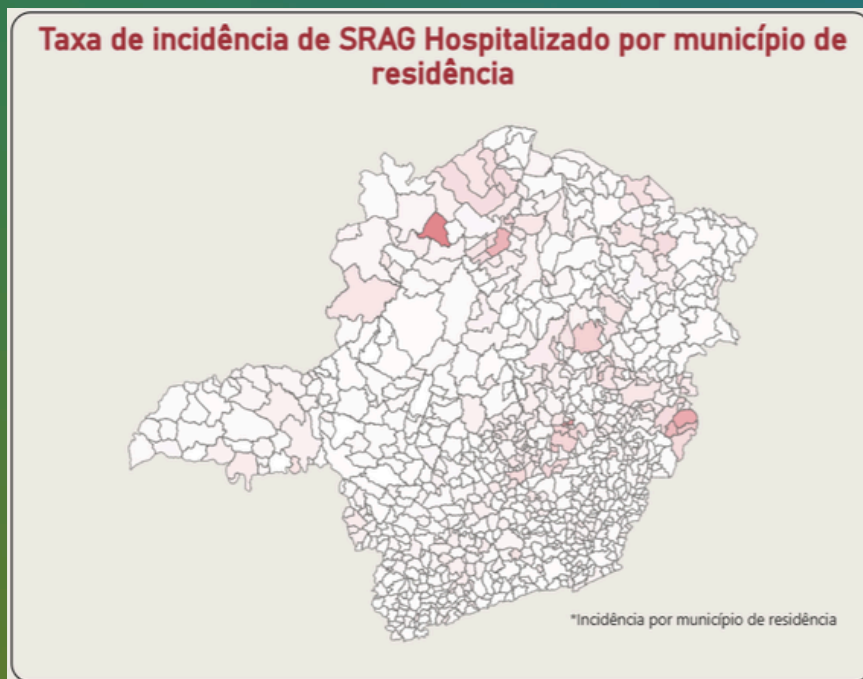

NOTIFICAÇÕES SRAG GERAL POR SEXO E FAIXA-ETÁRIA

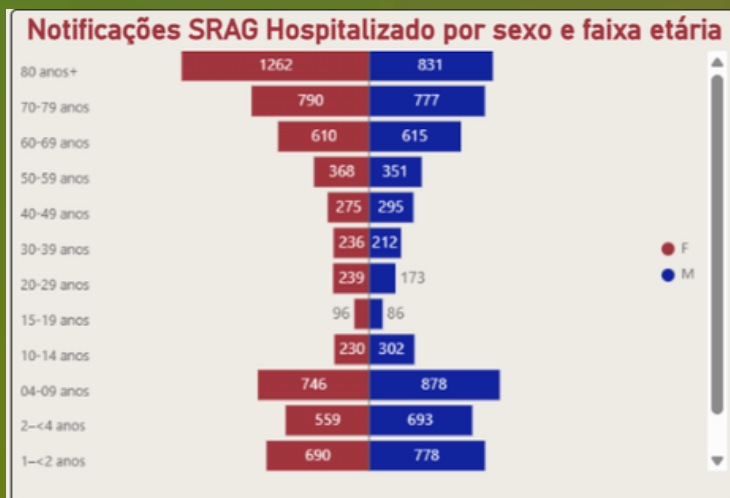

ÓBITOS SRAG GERAL POR SEXO E FAIXA-ETÁRIA

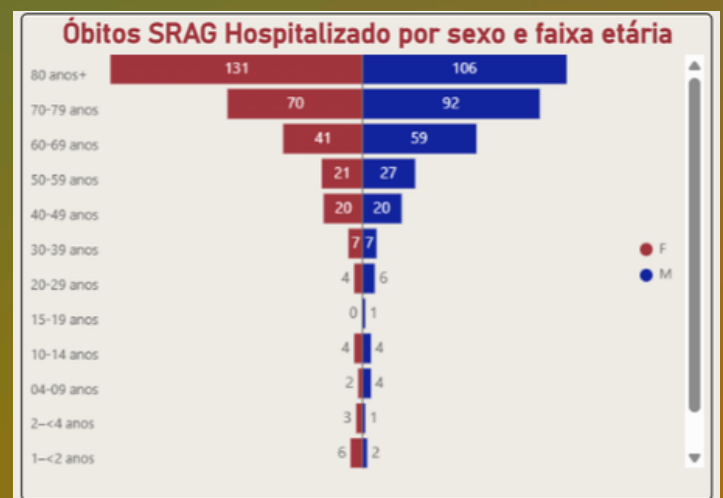

INFORME SITUACIONAL SEMANAL

SAZONALIDADE DE VÍRUS RESPIRATÓRIOS - SÍNDROME RESPIRATÓRIA AGUDA GRAVE (SRAG)

Repasse de recursos financeiros aos municípios por meio de Resoluções

Resolução SES/MG Nº 10.031, 19/03/2025: Altera a Res. nº 9.678/2024, ajustando regras de financiamento de projetos transitórios;

Resolução SES/MG Nº 10.015 de 14/03/2025: Altera data de pagamento da 3ª parcela no anexo da Res SES-MG 9.678/2024;

Resolução SES/MG nº 10.600/2025, que define as regras de financiamento da estratégia estadual para enfrentamento de emergências em saúde pública (R\$70.046.451,40);



Resoluções SES/MG nº 10.736/2025, nº 10.814/2025 e nº 10.870/2025, que promovem ajustes e aperfeiçoamentos na estratégia de financiamento;

Resolução SES/MG nº 10.699/2025, que aprova o Plano Estadual de Contingência para Enfrentamento aos Vírus Respiratórios (PEC-VR);

Resoluções SES/MG nº 10.409/2025, voltada ao financiamento de projetos transitórios para enfrentamento de emergências em saúde pública (R\$18.742.038,91);

Resolução SES/MG nº 10.388, de 20 de agosto de 2025, que aprova e estabelece as normas gerais para adesão, execução e monitoramento do Programa VigiMinas.



NOVA: PORTARIA GM/MS 10.484, DE 27 DE MARÇO DE 2026

Institui, em caráter excepcional e temporário, incentivo financeiro de custeio destinado ao atendimento de pacientes adultos e pediátricos com Síndrome Respiratória Aguda Grave (SRAG), em estabelecimentos hospitalares integrantes da Atenção Especializada no âmbito do Sistema Único de Saúde (SUS).

Esses instrumentos garantem apoio financeiro direto aos municípios, fortalecendo ações de vigilância, assistência, preparação da rede para resposta oportuna aos eventos de saúde pública.

Foram repassados aproximadamente **R\$100.251.350,00** para o enfrentamento às emergências de saúde.



INFORME SITUACIONAL SEMANAL

SAZONALIDADE DE VÍRUS RESPIRATÓRIOS - SÍNDROME RESPIRATÓRIA AGUDA GRAVE (SRAG)

AÇÕES DESENVOLVIDAS NOS ANOS DE 2025 E 2026 PELA SES/MG

Eixo Vigilância em Saúde



- Monitoramento contínuo do cenário epidemiológico, assistencial e laboratorial dos vírus respiratórios;
- Realização de **20 webinários** do Conexão Viral (2025-2026) para capacitação de profissionais de saúde, com ampla participação e alcance online;
- Divulgação do Plano Estadual de Contingência para Enfrentamento aos Vírus Respiratórios;
- Aquisição de insumos para o diagnóstico molecular dos vírus respiratórios na FUNED;
- Estabelecimento de pauta fixa no Comitê de Monitoramento de Eventos (CME) a partir do dia 09/03/2026;
- Avaliação realizada com base na Matriz de Risco, considerando os eixos de probabilidade e impacto, conforme modelo adotado pelo CIEVS Nacional;
- Emissão do Alerta Epidemiológico nº 04 em 10 de março de 2026, referente ao "Aumento de atendimentos por Síndrome Gripal e Vigilância de Síndromes Respiratória Aguda Grave em Minas Gerais".

- Monitoramento das **34** unidades sentinelas de Síndrome Gripal;
- Distribuição de insumos estratégicos, como testes rápidos de Covid-19;
- Notas Técnicas para estimular a utilização dos testes rápidos de Covid-19;
- Atualização DIÁRIA do painel de casos de SRAG;



- Realização de oficinas sobre vírus respiratórios em **20** Unidades Regionais de Saúde;
- Execução da estratégia Conexão Viral em Campo (2026), com oficinas e visitas hospitalares, com apoio da FE-SUS;
- **Publicação da Resolução SES/MG nº 10.926, de 11 de fevereiro de 2026**, que aprova as diretrizes do projeto de saúde para enfrentamento da Síndrome Respiratória Aguda Grave (SRAG) para o exercício de 2026, em conjunto com Eixo de Redes de Atenção à Saúde;
- Criação da Coordenação Estadual de Vírus Respiratórios (CEVIR);

- Instituição da Sala de Monitoramento Estadual e Salas de Monitoramento Regionais (Nota Técnica nº 1/SES/SUBVS-CIEVS/2026), com reuniões semanais;
- Realização de reuniões semanais com o Comitê Estadual de Monitoramento de Vírus Respiratórios Agudos (CEMVRA), com participação de várias áreas internas da SES-MG.
- Início da Campanha Nacional de Vacinação contra Influenza para o ano de 2026, tendo o dia 11 de abril como dia "D" de mobilização.

1a pauta: Recebimento e distribuição de 640.000 doses de vacinas contra Influenza (21/03)
 2a pauta: Recebimento e distribuição de 872.000 doses de vacinas contra Influenza (27/03)
 3a pauta: Recebimento e distribuição de 72.000 doses de vacinas contra Influenza (30/03)
 4a pauta: Recebimento e distribuição de 1.004.000 doses de vacina contra Influenza (06/04)
 5a pauta: Recebimento e distribuição de 80.000 doses de vacina contra Influenza (29/04)
 6a pauta: Recebimento e distribuição de 760.000 doses de vacina contra Influenza (30/04)
 7a pauta: Recebimento e distribuição de 500.000 doses de vacina contra Influenza (06/05)
 8a pauta: Recebimento e distribuição de 640.000 doses de vacina contra Influenza (14/05)
 9a pauta: Recebimento e distribuição de 1.004.000 doses de vacina contra Influenza (25/05)
 10a pauta: Previsão de recebimento de 920.000 doses em 11/06.

INFORME SITUACIONAL SEMANAL

SAZONALIDADE DE VÍRUS RESPIRATÓRIOS - SÍNDROME RESPIRATÓRIA AGUDA GRAVE (SRAG)

AÇÕES DESENVOLVIDAS NOS ANOS DE 2025 E 2026 PELA SES/MG

Eixo Vigilância em Saúde (continuação)

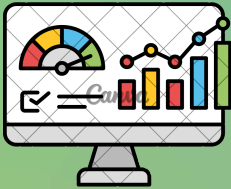

- Publicação da Nota Técnica nº 1/SES/SUBVS-SVE-DVDTI-CEVIR/2026 (Intensificação da vigilância de vírus respiratórios: análise epidemiológica e recomendações - Minas Gerais, 2026);
- Publicação da Nota Técnica nº 2/SES/SUBVS-SVE-DVDTI-CEVIR/2026 (Logística de envio dos testes rápidos para detecção de antígeno (TR-Ag) - Vírus SARS-CoV 2)
- Realização do Simulado de Mesa do Plano Estadual de Contingência para Enfrentamento aos Vírus Respiratórios em 06 de maio de 2026, com apoio da OPAS/OMS.
- Envio de Memorandos de Alerta do Cenário Epidemiológico para as Unidades Regionais de Saúde de Januária, Montes Claros e Governador Valadares.
- Apresentação do cenário nacional e estadual em todas as reuniões de CIB/SUS-MG.
- Envio do Memorando-Circular nº 26/2026/SES/SUBVS-SVE-DVDTI-CEVIR - Orientações para ampliação da utilização de testes rápidos para diagnóstico de Covid-19
- Reunião com Referências Técnicas Regionais em 26 de maio de 2026.
- Doação de computadores para Unidades Sentinelas de Síndrome Gripal: DELIBERAÇÃO CIB-SUS/MG Nº 5.767, DE 20 DE MAIO DE 2026

- **Divulgação da Nota Técnica nº1/SES/SUBRAS-SPAH/2026** que trata do detalhamento de fluxos e procedimentos para abertura de novos leitos e/ou conversão de leitos no âmbito do SUS/MG para assistência a Síndrome Respiratória Aguda Grave (SRAG).
- Reunião com as Unidades Regionais de Saúde em 12/03/2026 para a apresentação das diretrizes para ampliação de leitos hospitalares para assistência a Síndrome Respiratória Aguda Grave (SRAG).
- Reunião com os dirigentes regionais em 06/04/2026 para a apresentação e orientações das diretrizes para ampliação de leitos hospitalares para assistência a Síndrome Respiratória Aguda Grave (SRAG).
- Divulgação do Memorando-Circular 6 que trata do detalhamento de fluxos e procedimentos para solicitações de ampliação/conversão de leitos complementares UTI e LSVP no contexto SRAG, e divulgação e encaminhamento da Portaria GM/MS Nº 10.484, DE 27 DE março DE 2026, que institui, em caráter excepcional e temporário, incentivo financeiro de custeio destinado ao atendimento de pacientes adultos e pediátricos com Síndrome Respiratória Aguda Grave (SRAG), em estabelecimentos hospitalares integrantes da Atenção Especializada no âmbito do Sistema Único de Saúde (SUS).
- Orientação e suporte às equipes das URS quanto aos pleitos de ampliação e/ou conversão de leitos.
- Realização do “III Webinário: Síndromes Gripais e Síndromes Respiratórias Agudas Graves - 2026” nas datas de 29 e 30 de abril de 2026.

Eixo Redes de Atenção e Atenção Primária à Saúde



INFORME SITUACIONAL SEMANAL

SAZONALIDADE DE VÍRUS RESPIRATÓRIOS - SÍNDROME RESPIRATÓRIA AGUDA GRAVE (SRAG)

AÇÕES DESENVOLVIDAS NOS ANOS DE 2025 E 2026 PELA SES/MG

Eixo Subsecretaria de Acesso a Serviços de Saúde

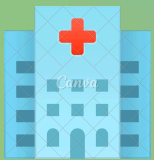

- Monitoramento semanal das solicitações de internação e das internações, no fluxo de urgência e emergência, por síndromes respiratórias em Minas Gerais, com informações provenientes da Ferramenta Estadual de Regulação.
- Orientação e suporte às equipes das Centrais Regionais de Regulação Assistencial (CRRA), por meio dos médicos coordenadores estaduais, com foco na análise situacional e na condução adequada dos fluxos regulatórios relacionados às síndromes respiratórias.
- Divulgação da Nota Informativa SES/SUBASS-SAF-DDM 7580/2026 que trata da abertura do 2º Ciclo de Distribuição dos Medicamentos CESAF (incluindo agravos de Influenza e Covid-19) com orientações para programação dos medicamentos Oseltamivir e Nirmatrelvir/Ritonavir para cobertura trimestral da rede (junho a agosto/2026).

Mais informações disponíveis em:

- Portal da Vigilância em Saúde: <http://vigilancia.saude.mg.gov.br/>
- Conexão Viral: <https://www.saude.mg.gov.br/conexaoviral/>
- Síndrome Respiratória Aguda Grave (SRAG) - Informação é proteção! <https://www.saude.mg.gov.br/alertarespiratorio/>
- Vacinação - www.saude.mg.gov.br/gripe