



Governo do Estado de Minas Gerais
SECRETARIA DE ESTADO DE SAÚDE

Você está recebendo um material
que foi elaborado e impresso nas
gestões do Governo Estadual
até dezembro de 2014.

Acidentes por Animais Peçonhentos em Minas Gerais

Identificação e Tratamento



Secretaria de
Estado de Saúde
de Minas Gerais



Governador do Estado de Minas Gerais

Alberto Pinto Coelho

Secretário de Estado de Saúde de Minas Gerais

José Geraldo de Oliveira Prado

Secretário-Adjunto

Wagner Eduardo Ferreira

Chefe de Gabinete

Gilberto José Rezende dos Santos

Assessoria de Comunicação Social

Gisele Maria Bicalho Resende

Subsecretaria de Inovação e Logística em Saúde

João Luiz Soares

Subsecretário de Políticas e Ações em Saúde

Tiago Lucas da Cunha Silva

Subsecretária de Gestão Regional

Marta de Sousa Lima

Subsecretária de Regulação

Maria Letícia Duarte Campos

**Acidentes por Animais Peçonhentos em Minas Gerais -
Identificação e Tratamento****Diretoria de Vigilância Ambiental****Elaboradores:**

Alberto Sissao Sato e Leonardo José Alves de Freitas

Referência Técnica Acidentes por Animais Peçonhentos MG:

(31) 3916-0390 - zoonoses@saude.mg.gov.br

Orientações clínicas:

Hospital João XXIII - Centro de Informações e Assistência Toxicológica (CIAT - BH)
0800-7226-001 / (31) 3224-4000

Serpentes e Escorpiões:

Identificação e manejo de serpentes - FUNED; Identificação e manejo de escorpiões - FUNED:
0800-283-1980 (opção 3 - serpentário)

Validadores:

Rômulo Antônio Righi de Toledo (FUNED)

Thaís Helena Parizzi Saraiva (FUNED)

Délio Campolina (Hospital João XXIII)

Projeto Gráfico e Diagramação:

Assessoria de Comunicação Social - SES/MG

Fotos:

Alberto Sissao Sato e Leonardo José Alves de Freitas

Apresentação

Nos últimos anos, tem-se observado um constante aumento no número de notificações de acidentes por animais peçonhentos em Minas Gerais, principalmente os causados por escorpião. O escorpionismo é de primordial importância devido à baixa idade de suas vítimas, sendo este fator impactante sobre a mortalidade infantil e por causas externas.

Incluídos na lista das doenças tropicais negligenciadas e cuja notificação é obrigatória, estes agravos são problemas de saúde pública de frequente interesse e divulgação pela mídia.

O aumento da morbimortalidade e a ocorrência de falhas no diagnóstico e terapêutica, verificados através de dados epidemiológicos, constituem fatores altamente preocupantes. Daí a necessidade de se realizarem notificações adequadas, as quais irão permitir uma boa avaliação do panorama geral do estado e um planejamento apropriado da distribuição dos antivenenos, que são insumos estratégicos e com alto custo.

Neste contexto, a Diretoria de Vigilância Ambiental (DVA) da Secretaria de Estado de Saúde de Minas Gerais (SES-MG) apresenta a Cartilha “Acidentes por Animais Peçonhentos em Minas Gerais – identificação e tratamento”, cujo objetivo é auxiliar profissionais de saúde que realizam o atendimento a pacientes acometidos por acidentes ocasionados por serpente, aranha, escorpião e lagarta, no que se refere à identificação, diagnóstico, tratamento e notificação.

Esperamos que esta cartilha contribua para a atuação de todos os profissionais de saúde envolvidos no atendimento aos acidentes por animais peçonhentos, proporcionando, dessa forma, a redução das complicações e óbitos, bem como o uso adequado dos antivenenos.

Leonardo José Alves de Freitas
*Referência Técnica de Vigilância em Acidentes
por Animais Peçonhentos - DVA/SES-MG*

Sumário

Aranhas

Identificação e tratamento de acidentes por aranha (araneísmo) _____	6
Aranhas de grande porte _____	7
Aranhas de pequeno porte _____	9

Serpentes

Identificação e tratamento de acidentes ofídicos (ofidismo) _____	12
---	----

Escorpião

Tratamento de acidente escorpiônico (escorpionismo) _____	20
---	----

Lagartas

Aprenda a reconhecer e tratar acidentes por <i>Lonomia</i> _____	24
--	----

Unidades de Soroterapia de Minas Gerais (ordenadas por GRS/SRS)

Alfenas _____	26
Barbacena _____	26
Belo Horizonte _____	27
Coronel Fabriciano _____	27
Diamantina _____	28
Divinópolis _____	28
Governador Valadares _____	29
Itabira _____	30
Ituiutaba _____	30
Januária _____	30
Juiz de Fora _____	31
Leopoldina _____	31
Manhumirim _____	32
Montes Claros _____	32
Passos _____	33
Patos de Minas _____	34
Pedra Azul _____	34
Pirapora _____	35
Ponte Nova _____	35
Pouso Alegre _____	35
São João Del Rey _____	36
Sete Lagoas _____	36
Teófilo Otoni _____	36
Ubá _____	37
Uberaba _____	38
Uberlândia _____	38
Unai _____	39
Varginha _____	39

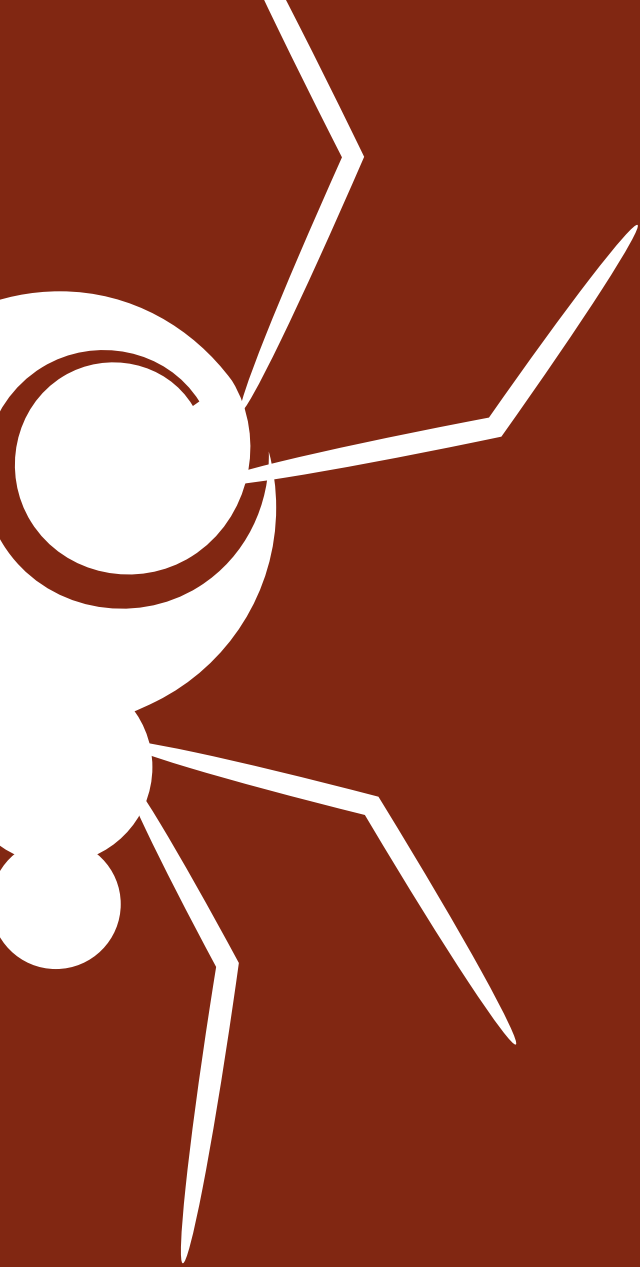

Aranhas



Aranhas

Identificação e tratamento de acidentes por aranhas (araneísmo)

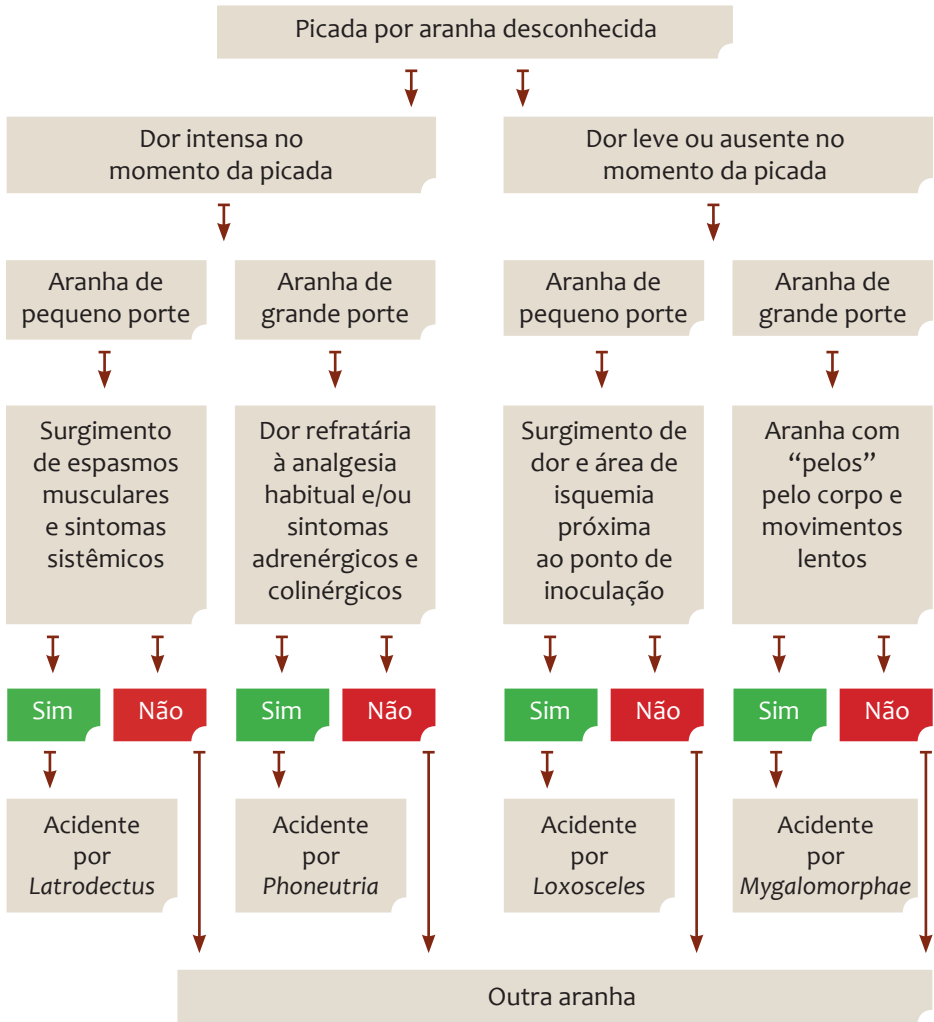



Sub ordem
Mygalomorphae
Caranguejeiras
Aranha-de-alçapão

Quelíceras perpendiculares. Corpo geralmente coberto por “pelos”. Quando estressadas, raspam o dorso do abdome e liberam os “pelos”. Geralmente não picam.

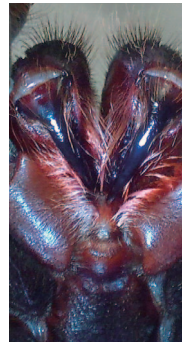

Em caso de acidentes:

Não possuem veneno com capacidade tóxica para o homem.

Tratamento:

Controle da dor em caso de picada e de resposta irritativa e alérgica (individual) causada pela inalação ou pelo contato com os “pelos”.

A dor geralmente responde bem ao uso de analgésicos orais, porém pode ser necessário o emprego de endovenosos.

O uso de anti-histamínicos IM/VO deve ser feito em casos de pruridos e/ou quadros exantemáticos. Prometazina 0,5mg/kg até 50mg IM associada à Ranitidina 1mg/kg até 50 mg EV são bem indicados para o bloqueio histamínico.

Os corticoides EV/VO devem ser considerados em edemas e em sintomas anafiláticos ou anafilactoides. Em pacientes com edema precoce, o emprego de corticoides deve ser imediato e um acesso venoso garantido. Hidrocortisona EV (10mg/kg até 300mg) tem pico mais rápido e meia vida mais curta, sendo mais indicada nesses casos.

Edema de vias aéreas indicam, além do corticoide EV, o uso de adrenalina IM/EV 1 UI/kg (máx. 30 UI) até 3 vezes.

Atenção

Os pacientes que receberem soroterapia específica devem permanecer internados por no mínimo 24 horas.



Aranhas

Aranhas de grande porte



Gênero

Phoneutria

Armadeira

Aranha-da-bananeira

Quando encurraladas, tendem a atacar. Levantam as patas dianteiras e sentam no abdome, em posição de defesa. À direita, posição de defesa e coloração característica de patas, do dorso do abdome e de quelíceras da *Phoneutria* sp.



Disposição dos olhos

Em caso de acidentes:

O veneno provoca dor imediatamente após a picada, geralmente muito intensa. O acidente grave é bastante raro e, quando ocorre, geralmente envolve crianças.

Tratamento:

Controle da dor, uso de analgésicos associados a bloqueio ou infiltração anestésica local. A dor é geralmente o único sintoma desse acidente, que, mesmo de forte intensidade não demanda uso de soroterapia específica.

O uso de opioides ou o mau manejo da dor podem propiciar o surgimento de sintomas indesejados como náusea, sudorese, taqui ou bradicardia e prostração, que podem mimetizar acidentes moderados ou graves.

O soro antiaracnídico (SAA/Esc) deve ser apenas administrado em casos moderados ou graves, na dose de 3 amp. e 6 amp., respectivamente.

Acidente moderado - a dor é mais intensa e aparecem náuseas, vômitos, dor abdominal, sialorreia, ansiedade, sudorese e hipertensão arterial.

Acidente grave - o paciente apresenta, além dos sinais e sintomas do moderado, hipotensão arterial, arritmias cardíacas, insuficiência cardíaca, edema pulmonar, convulsões e coma.

Atenção

Os pacientes que receberem soroterapia específica devem permanecer internados por no mínimo 24 horas.



Gênero
Loxosceles
Aranha-marrom
Aranha-violino

Tamanho e coloração habitual do adulto de *Loxosceles* sp. À direita, desenho de violino no dorso e disposição dos olhos.

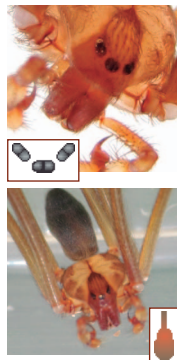

Em caso de acidentes:

O veneno não costuma provocar dor no momento da picada. O paciente costuma ficar assintomático nas primeiras 8h-12h após a picada. Depois inicia-se a dor com caráter progressivo, instala-se halo eritematoso em volta do ponto de inoculação, que já apresenta certo grau de isquemia (FIG.01). Essa área isquêmica aumenta e intercala-se com hiperemia (placa marmórea - FIG.02). Cerca de 36h-48h após, associam-se bolhas e equimoses, que podem evoluir para a necrose. Infecção bacteriana secundária é complicação frequente nos casos mais graves.

Tratamento:

O uso de corticoides está indicado para evitar a progressão das lesões, na dose de 1mg-2mg/kg/dia (prednisona/ prednisolona) até 80 mg/dia. **Nos casos leves**, onde existe apenas a lesão de pele pequena, **não devemos usar o soro**. Indica-se o emprego de corticosteroide e acompanhamento do paciente.

A soroterapia específica deve ser indicada apenas nos casos moderados e graves, na dose de 5 amp. e 10 amp de soro antioxsocélico (SALox), respectivamente.

Casos moderados podem apresentar, além de lesão grande, rash cutâneo, petéquias, náusea, tontura e cefaleia. **Casos graves** ou forma cutâneo-visceral (rara), além da lesão, apresentam hemólise intensa, anemia, icterícia, coagulação intravascular disseminada e IRA, podendo levar ao óbito.

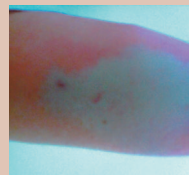

FIG.1



FIG.2

Atenção

Os pacientes que receberem soroterapia específica devem permanecer internados por no mínimo 24 horas.

Aranhas

Aranhas de pequeno porte



Gênero
Latrodectus
Viúva-marrom
Brown widow

Desenho de ampulheta
sob o abdome e
disposição dos olhos.



Em caso de acidentes:

O veneno provoca dor imediatamente após a picada, geralmente em queimação e muito intensa, que demanda o uso de analgésicos associados a bloqueio ou infiltração anestésica local. A fácies latrodectísmica, com trismo de masseteres, contratura muscular, eritema, midríase e hiperemia conjuntival é típica desse tipo de araneísmo, embora rara.

Tratamento:

O **tratamento** é sintomático visando reduzir os sintomas com uso de analgésico, benzodiazepínico nos quadros de ansiedade, gluconato de cálcio (10% 10ml EV) em espasmos musculares e raramente anticolinesterásico como a Neostigmina 0,5 mg – 1 mg até 8/8h EV.

Casos moderados apresentam, além da dor local, espasmos musculares, dores abdominais de leve a forte intensidade, podendo mimetizar abdome agudo. Sintomas neurológicos como ansiedade, agitação, cefaleia, tontura, dificuldade de deambulação se associam ao quadro.

Casos graves cursam, além da dor e de sintomas de casos moderados, com taquicardia e hipertensão, seguidas por bradicardia, opressão precordial e sensação de morte iminente.

A soroterapia específica não é utilizada, sendo o tratamento somente sintomático.

Atenção

Os pacientes que receberem soroterapia específica devem permanecer internados por no mínimo 24 horas.



Serpentes

Serpentes

Identificação e tratamento de acidentes ofídicos (ofidismo)

Presença de fosseta loreal

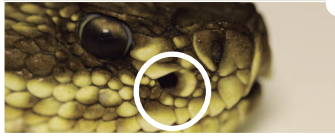

→ Não →

Sim

Fim da cauda com escamas eriçadas. Cor amarelada com manchas pretas no dorso, lembrando borrões de tinta que escorrem pelas laterais. Essas serpentes são muito raras em Minas Gerais.



Surucucu
(Gênero *Lachesis*)

Fim da cauda com escamas lisas. Desenhos laterais que lembram um “gancho de telefone” ou um “triângulo sem a base”.



Bothrops jararacussu

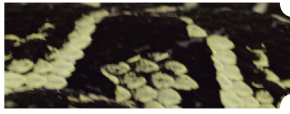

Bothrops neuwiedi

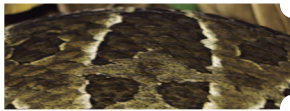

Bothrops alternatus

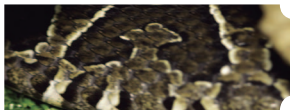

Bothrops moojeni



Jararaca
(Gênero *Bothrops*)

Fim da cauda com chocalho. Desenhos em dorso que lembram losangos.

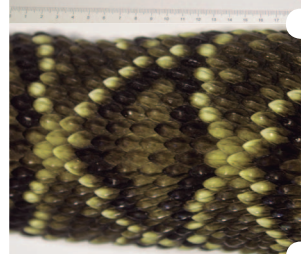

Cascavel
(Gênero *Crotalus*)

Presença de anéis coloridos



Não

Sim

Olho maior que a distância entre olho e boca.
Cauda fina; dentes sem diferenciação

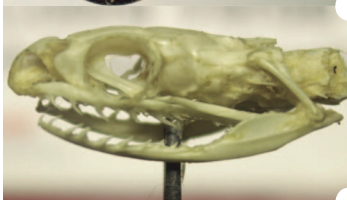

Serpente não peçonhenta

Olho menor que a distância entre olho e boca. Cauda robusta. Dente diferenciado na porção anterior da boca.



Coral - verdadeira
(Gênero *Micrurus* - Elapidae)

Serpentes

Identificação e tratamento de acidentes ofídicos (ofidismo)

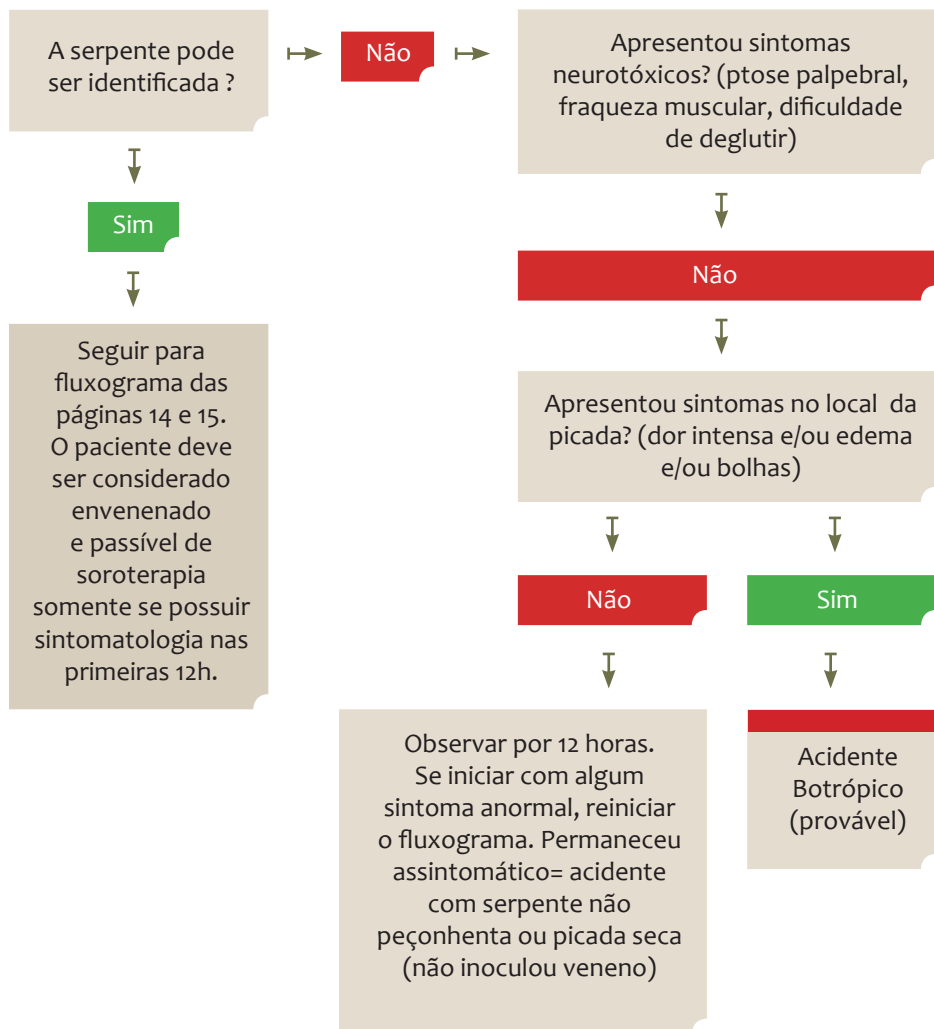

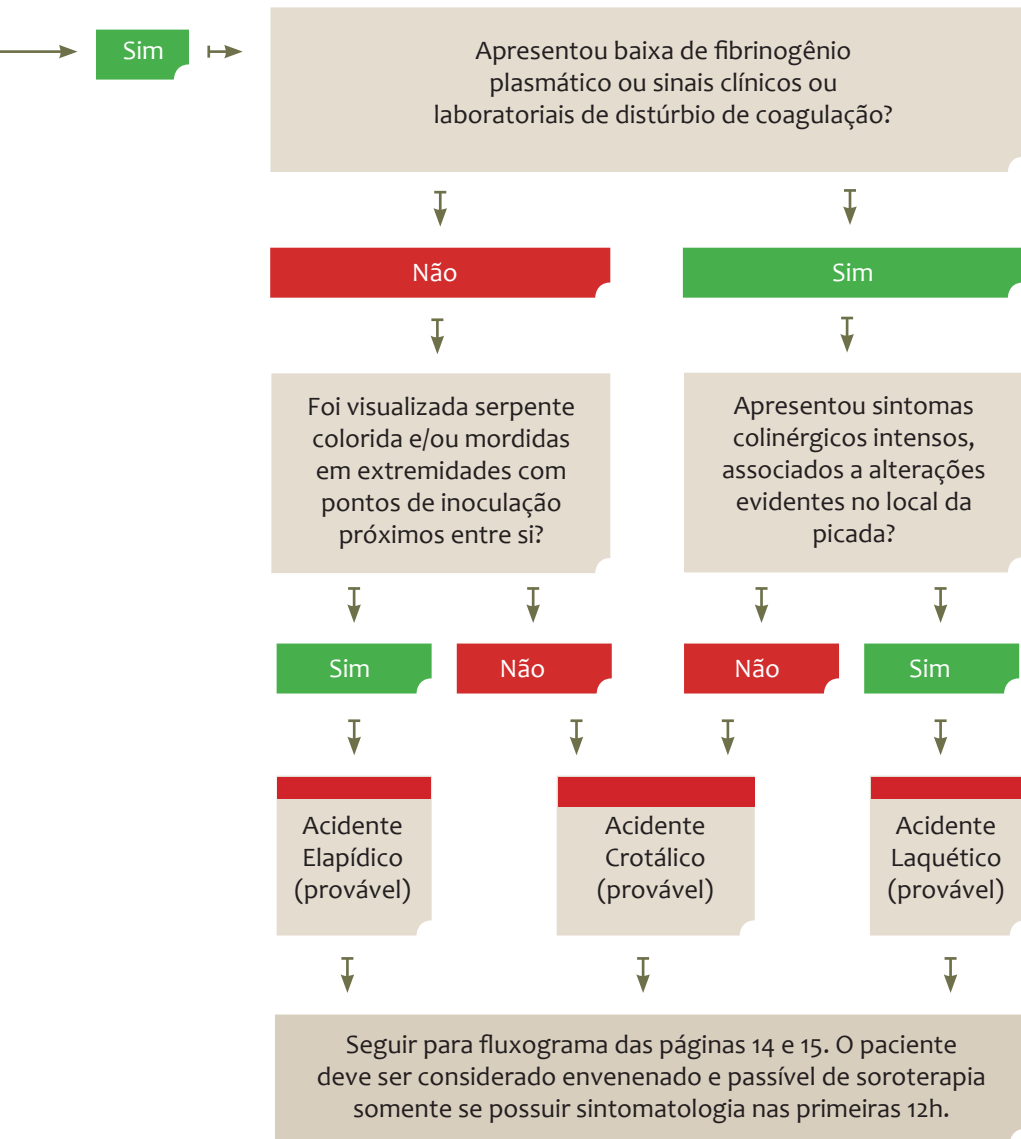

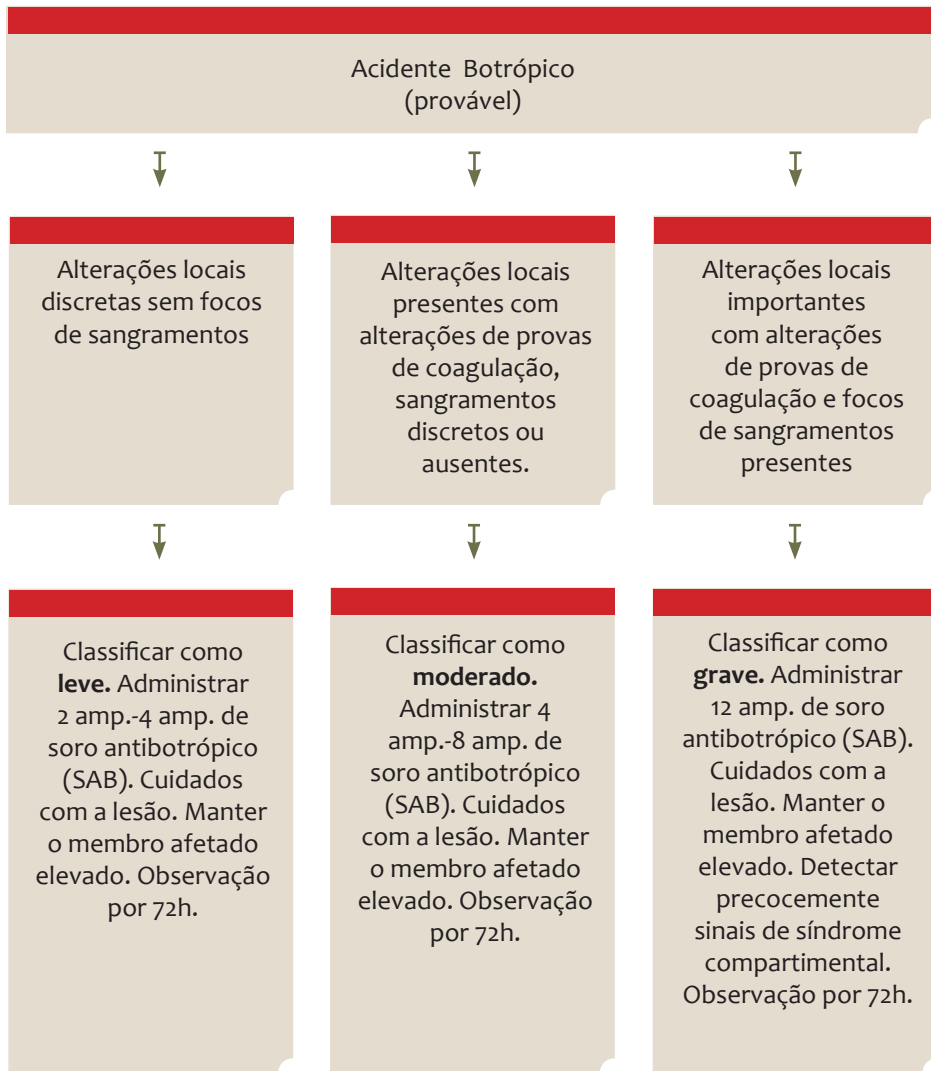

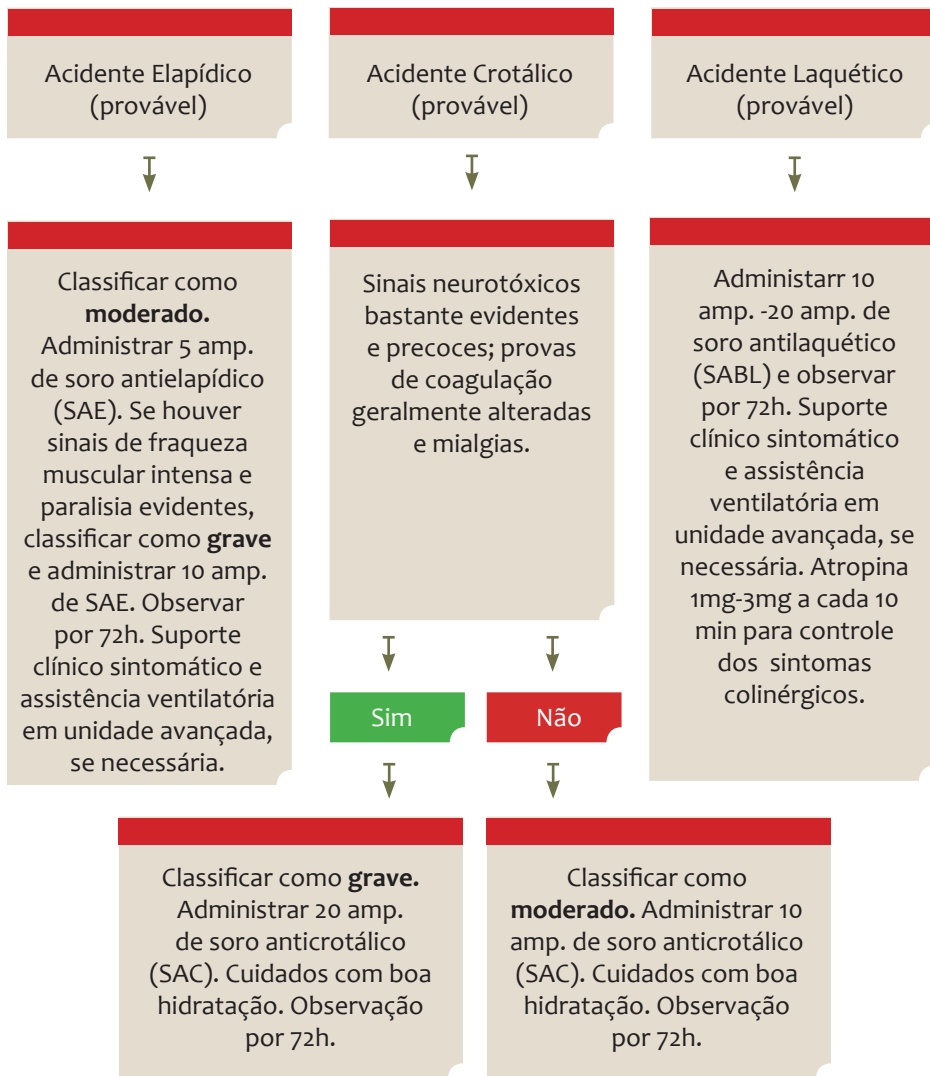

Atenção

Pode haver uma picada seca onde existem pontos de inoculação porém, sem inoculação de veneno, permanecendo o paciente assintomático.

Acidentes com filhotes de jararaca (*Bothrops*) podem não apresentar sintomas locais significativos, mas há possibilidade de causar distúrbios graves de coagulação. Este quadro pode ser confundido com acidentes por filhotes de cascavel (*Crotalus*), porém o aumento gradativo de CK é indicativo deste último acidente. Deve-se, por isso, evitar drogas IM neste tipo de acidente. São sugeridos exames de controle a cada 6h em pacientes sintomáticos e a cada 12h pós-soro (fibrinogênio, coagulograma, hemograma, CK total, ionograma e função renal).



Escorpião



Escorpião

Tratamento de acidente escorpiônico (escorpionismo)

Existem várias espécies de escorpiões no Brasil, porém em Minas Gerais a que mais nos preocupa, em razão de sua capacidade de dispersão e potência do veneno, é *Tityus serrulatus* (escorpião-amarelo). A presença de serrilha na cauda e o espinho do telson, apesar de não serem exclusivos da espécie, dão o nome a esse escorpião. Este fluxograma é útil para o tratamento dos acidentes com esta espécie, assim como de outras existentes no estado.

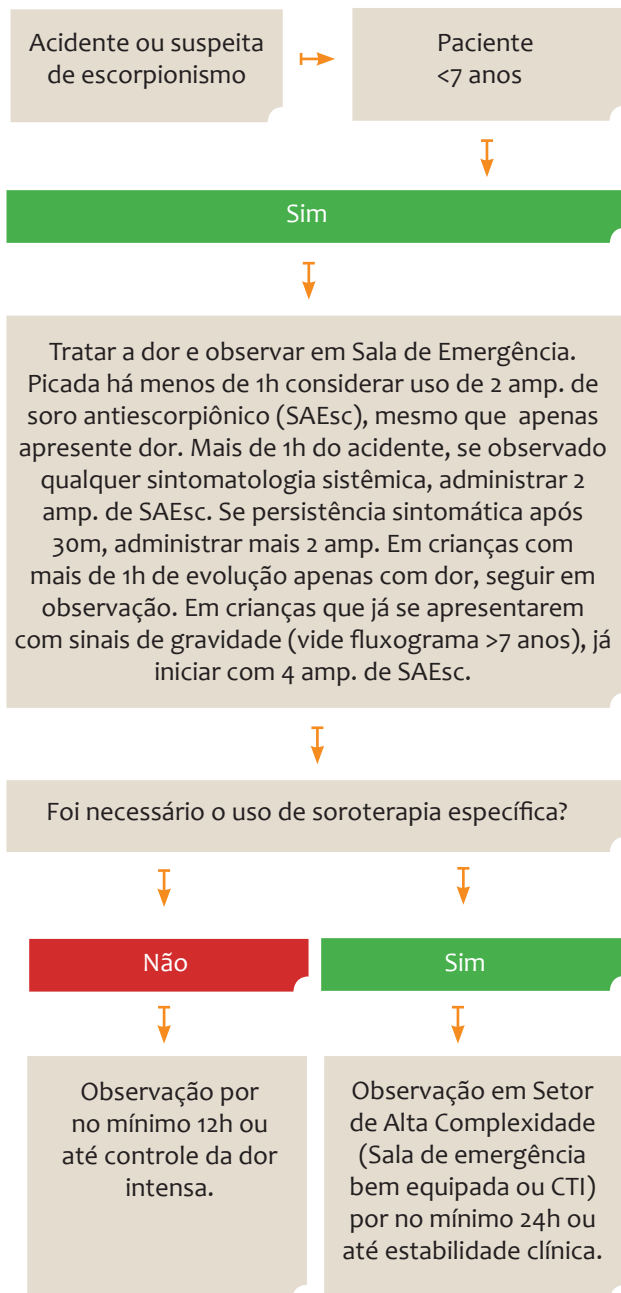



Não

Tratar a dor. Observar por 6h se >14 anos e por 12h se <15 anos ou até controle da dor intensa.

Apresentou apenas dor, mesmo que de forte intensidade.
Classificar como caso **leve**.

Alta com analgesia oral, se necessária.

Apresentou náuseas, sudorese, vômitos, sialorreia, agitação, taquicardia, taquipneia, mesmo já sem dor (considerar conjunto de sintomas ou sintoma isolado persistente).
Classificar como **moderado** e iniciar tratamento específico.

Soro antiescorpiônico (SAEsc) 2 amp. EV sem diluição, em 10 minutos.

Apresentou vômitos incoercíveis, sudorese profusa, sialorreia intensa, prostração, bradicardia, convulsão, coma, choque, edema agudo de pulmão (considerar conjunto de sintomas ou sintoma isolado persistente).
Classificar como **grave** e iniciar tratamento específico.

Soro antiescorpiônico (SAEsc) 4 amp. EV sem diluição, em 10 minutos.

Observação em Setor de Alta Complexidade (Sala de Emergência bem equipada ou CTI) por no mínimo 24h ou até estabilidade clínica.



Em caso de acidentes:

- O uso de 2 ampolas de soro a mais em casos moderados e graves pode ser empregado em sintomas persistentes, como preconiza o Manual do Ministério da Saúde. O controle da dor é primordial para uma boa classificação do quadro. Lembramos que a dor intensa pode provocar náuseas, taquicardia e sudorese, mimetizando um quadro moderado.
- Compressas frias ou água fria podem exacerbar a dor, assim como calor na temperatura corporal pode amenizar o sintoma.
- O uso de bloqueio ou infiltração com anestésico no local da picada é capaz de debelar a dor quase que imediatamente. Um analgésico deve ser associado ao procedimento, já que o efeito da anestesia é curto, e a dor retornará.
- Opioides podem provocar bradicardia, vômitos e prostração e também podem atrapalhar na classificação final.
- O edema pulmonar pode ser provocado por disfunção cardíaca e/ou lesão direta do veneno. A intubação precoce deve ser considerada com sinais de insuficiência respiratória. O uso de aminas vasoativas deve ser empregado em casos de choque.
- Mesmo com soroterapia precoce deve-se oferecer suporte avançado, de preferência em ambiente de CTI ou sala de emergência equipadas, para aferir os sinais vitais a cada 30min, nas primeiras 3h após acidentes com crianças abaixo de 7 anos. Devido à possibilidade de evolução rápida e letalidade aumentada em acidentes nesta faixa etária (< 7anos), o profissional médico está autorizado a administrar 2 ampolas de soro antiescorpiônico com menos de 1h de evolução, mesmo que o único sintoma seja a dor.”
- A absorção do veneno pode ser atrasada quando as picadas ocorrem em locais muito queratinizados.

Atenção

Todo acidente por escorpião deve ser obrigatoriamente notificado, mesmo em casos leves, assim como todos os outros acidentes por animais peçonhentos.



Lagartas



Lagartas

Aprenda a reconhecer e tratar acidentes por *Lonomia*



Você Sabia?

- As lonômias têm hábito gregário (vivem em grandes grupos). Esse é um dos motivos de surgirem acidentes graves ou de serem necessárias reclassificações.
- Essas lagartas são, na verdade, larvas de uma mariposa.
- Os sintomas hemorrágicos podem surgir em até 72h após o contato.
- Esses animais são lentos e de fácil captura. Por isso, pode ser solicitado ao paciente ou acompanhante procurar a lagarta no local do acidente e suas redondezas. Assim, com a identificação adequada, fica mais fácil definir a conduta clínica, principalmente sobre a necessidade ou não de solicitação de exames periódicos ou observação prolongada.

Atenção

Lagartas que não possuam essas 3 características, por mais que se assemelhem, não podem ser consideradas *Lonomia*.



Em caso de acidentes:

Condutas gerais em erucismos (acidentes por lagartas)

A analgesia é prioritária, e os dados vitais devem ser checados a cada hora, inicialmente até melhora sintomática. A retirada de cerdas provavelmente terá efeito se for realizada imediatamente após o acidente e deve ser feita por meio da imobilização das cerdas com gel e, em seguida, procedida a raspagem com lâmina a 90° da pele.

Atenção:

Em casos de acidentes por *Lonomia* com surgimento de focos de sangramento, um acesso calibroso deve ser garantido para soroterapia específica e fluidos. Sinais sistêmicos como náuseas e cefaleia podem sugerir maior gravidade do quadro e precedem os sintomas hemorrágicos.

Classificação:

Leve: Presença apenas de sintomas locais como dor (mesmo que muito intensa), flogismos e petéquias locais.

Moderado: Além dos sintomas locais, surgem focos de sangramentos como gengivorragia, epistaxe ou equimoses (mesmo que locais).

Grave: Os sangramentos se tornam importantes, seja por foco (sistema nervoso central), seja por volume (HDA, hemorragias intra-abdominais, etc.).

Tratamento específico:

O soro antilonômico (SALon) está indicado apenas nos casos **moderados e graves** de acidente por *Lonomia*, na dose de 5 e 10 ampolas, respectivamente. O acompanhamento do tempo de coagulação deve ser feito periodicamente para determinar a recuperação adequada ou a necessidade de administração de mais ampolas do soro (reclassificação). São contraindicados sangue total e plasma fresco, pelo potencial agravamento da coagulação intravascular disseminada relacionada a tais agentes.

Atenção

O paciente que receber soroterapia deve permanecer internado por no mínimo 24 horas.

Unidades de Soroterapia - Minas Gerais

Atendimento de soroterapia

- Somente soros antipeçonhentos
- Soros antirrábico e antipeçonhentos

ALFENAS			
MUNICÍPIO	UNIDADES	TELEFONE	
ALFENAS	Hospital Universitário Alzira Velano	(35) 3299-3500	■
	Casa de Caridade Nossa Senhora Perpetuo Socorro	(35) 3299-6464	■
ALTEROSA	Santa Casa de Misericórdia de Alterosa	(35) 3294-1322	■
AREADO	Santa Casa de Misericórdia de Areado	(35) 3293-1255	■
ARCEBURGO	Hospital e Maternidade Dona Zé	(35) 3556-1222	■
BOTELHOS	Fundação São José de Botelhos	(35) 3741-1080	■
CABO VERDE	Associação do Hospital São Francisco	(35) 3736-1277	■
CAMPESTRE	Santa Casa de Misericórdia e Caridade de Campestre	(35) 3743-1329	■
CAMPO DO MEIO	Hospital Municipal de Antônio Reis	(35) 3857-1170	■
CAMPOS GERAIS	Hospital São Vicente de Paula	(35) 3853-1461	■
CARMO DO RIO CLARO	Hospital São Vicente de Paulo	(35) 3561-1677	■
CONCEIÇÃO DA APARECIDA	Hospital Municipal João Amélio Freire	(35) 3554-1118	■
GUARANÉSIA	Pronto Atendimento Municipal (PAM)	(35) 3555-1545	■
GUAXUPÉ	Santa Casa de Misericórdia de Guaxupé	(35) 3559-1515	■
JURUAIA	Hospital Monsenhor Genésio	(35) 3553-1153	■
MACHADO	Santa Casa de Caridade de Machado	(35) 3295-1055	■
MONTE BELO	Hospital e Maternidade Frei Stienen	(35) 3573-1133	■
MUZAMBINHO	Santa Casa de Misericórdia de Muzambinho	(35)3571-1122	■
NOVA RESENDE	Hospital Municipal Santa Rita	(35) 3562-1090	■
PARAGUAÇU	Pronto Atendimento Municipal (PAM)	(35) 3267-1800	■
POÇO FUNDO	Hospital do Gimirim	(35) 3283-1158	■
SÃO PEDRO DA UNIÃO	Hospital e Maternidade São Pedro	(35) 3554-1222	■
SERRANIA	Hospital Nossa Senhora Aparecida	(35) 3284-1455	■

BARBACENA			
MUNICÍPIO	UNIDADES	TELEFONE	
ALTO RIO DOCE	Hospital Nossa Senhora da Conceição	(32) 3341-1251	■
CARANDAÍ	Pronto Atendimento e Ambulatorial Municipal	(32) 3361-3487 (32) 3361-1481	■
CIPOTÂNIA	Hospital São Caetano	(32) 3348-1499	■
CONGONHAS	Pronto Atendimento Policlínica	(31) 3732-1070	■

CONSELHEIRO LAFAIETE	Hospital Policlínica Municipal	(31) 3769-2547	■
	Hospital Maternidade São José	(31) 3769-6950	■
IBERTIOGA	Hospital Monumento as Mães	(32) 3347-1290	■
JECEABA	Associação Hospitalar de Jeceaba	(31) 3735-1233	■
RIO ESPERA	Hospital Osmater São Francisco	(31) 3753-1259 (31) 3753- 1169	■
BARBACENA	Santa Casa de Misericórdia	(32) 3339-2400	■
OURO BRANCO	Hospital Raimundo Campos	(31) 3741-4079	■
PIRANGA	Hospital São Vicente de Paula	(31) 3746-1248	■

BELO HORIZONTE			
MUNICÍPIO	UNIDADES	TELEFONE	
BELO VALE	Hospital Maternidade Henrique Penido	(31) 3734 1110 FAX 9310/3734/1626	■
CAETÉ	Santa Casa de Caeté	(31) 3651-7953	■
CONCEIÇÃO DO MATO DENTRO	Hospital Imaculada Conceição	(31) 3868-1583 (31) 3868-1130	■
ITABIRITO	Hospital São Vicente de Paulo	(31) 35624300	■
CONTAGEM	Hospital José Lucas Filho (Hospital Municipal de Contagem)	(31) 3352-8826 (31) 3352-8827 (31) 3352-2100 (31) 8500-0815	■
OURO PRETO	Santa Casa de Misericórdia de Ouro Preto	(31) 3551-1133	■
MARIANA	Hospital Monsenhor Horta	(31) 3557-1244	■
BELO HORIZONTE	Hospital João XXIII	(31) 3239-9224	■

CORONEL FABRICIANO			
MUNICÍPIO	UNIDADES	TELEFONE	
BOM JESUS DO GALHO	Hospital São Vicente de Paulo	(33) 3354-1245	■
CARATINGA	Hospital Nossa Senhora Auxiliadora	(33) 3329-8151/ (33)3329-6400	■
CORONEL FABRICIANO	Hospital São Camilo Coronel Fabriciano	(31) 3865-1800	■
	Hospital Unimed Vale do Aço Coronel Fabriciano	(31) 3841-9800	■
DIONÍSIO	Hospital São Sebastião Dionísio	(31) 3858-1266	■
INHAPIM	Hospital São Sebastião de Inhapim	(33) 3315-1377	■
IPATINGA	Hospital Municipal de Ipatinga	(31) 3828-5600	■
	Hospital Márcio Cunha	(31) 3829-9076	■
	Hospital Unimed Vale do Aço - Ipatinga	(31) 3821-1342	■
TIMÓTEO	Hospital Vital Brazil	(31) 3849-9590	■

DIAMANTINA			
MUNICÍPIO	UNIDADES	TELEFONE	
ARAÇUAÍ	Hospital São Vicente de Paulo	(33) 3731-1333	■
BERILO	Hospital de Berilo	(33) 3737-1106	■
CAPELINHA	Hospital São Vicente de Paulo	(33) 3516-1366 (33) 3516-2123	■
CARBONITA	Hospital São Vicente de Paulo	(38) 3526-1577 (38) 3526-1244	■
COLUNA	Hospital Municipal Agostinha Alcantra Aguiar	(33) 3435-1617	■
DIAMANTINA	Hospital Nossa Senhora da Saúde	(38) 3531-1155	■
	Santa Casa de Caridade de Diamantina	(38) 3532-1300	■
GOUVÊA	Hospital e Maternidade Aureliano Brandão	(38) 3543-1233	■
ITAMARANDIBA	Hospital Municipal Geraldo Ferreira Gandra	(38) 3521-1133	■
	Hospital de Itamarandiba	(38) 3251-1000 (38) 3521-1286	■
MINAS NOVAS	Fundação Minas Novas Hospital Doutor Bararó Junior	(33) 3764-1202	■
RIO VERMELHO	Hospital João César de Oliverira	(33) 8851-6461	■
SABINÓPOLIS	Hospital São Sebastião de Sabinópolis	(33) 3423-1311	■
SERRO	Casa de Caridade Santa Tereza	(38) 3541-1224	■
TURMALINA	Hospital São Vicente	(38) 3527-1234	■
VIRGEM DA LAPA	Hospital São Domingos	(33) 3736-1225	■

DIVINÓPOLIS			
MUNICÍPIO	UNIDADES	TELEFONE	
ARCOS	Santa Casa de Arcos	(37) 3359-7230	■
BAMBUÍ	Hospital Nossa Senhora do Brasil	(37) 3431-1311	■
BOM DESPACHO	Pronto Atendimento Municipal	(37) 3522-7704	■
BOM SUCESSO	Santa Casa de Misericórdia Bom Sucesso	(35) 3841-1222	■
CAMPO BELO	Pronto-socorro Municipal	(35) 3832-7114	■
CANDEIAS	Fundação Comunitário de Saúde de Candéias	(35) 3833-1285	■
CARMÓPOLIS DE MINAS	Santa Casa de Misericórdia Nossa Senhora do Carmo	(37) 3333-1589	■
CLÁUDIO	Santa Casa de Misericórdia de Cláudio	(37) 3381-1004	■
CÓRREGO FUNDO	Pronto Atendimento Municipal	(37) 3322-9433	■
CRISTAIS	Hospital Municipal de Santo Antônio	(35) 3835-2411	■
DIVINÓPOLIS	Pronto-socorro Regional	(37) 3221-3774	■
DORES DO INDAIÁ	Santa Casa de Misericórdia Dr. Zacarias	(37) 3551-1200	■
ESTRELA DO INDAIÁ	Fundação Municipal de Saúde	(37) 3553-1220	■
FORMIGA	Pronto-socorro Municipal	(37) 3329-1149	■
IGUATAMA	Hospital Municipal de São Francisco	(37) 3353-2211	■

ITAGUARA	Santa Casa de Misericórdia de Itagura	(37) 3384-1666	■
ITAPEKERICA	Santa Casa de Misericórdia e Maternidade Santana	(37) 3341-1100	■
ITAÚNA	Casa de Caridade Manoel Gonçalves de Souza Moreira	(37) 3249-5300	■
LAGOA DA PRATA	Pronto-socorro Municipal	(37) 3261-2788	■
LUZ	Hospital Nossa Senhora Aparecida	(37) 3421-3043	■
MARTINHO CAMPOS	Hospital Dr. Odilon de Andrade	(37) 3524-1271	■
MOEMA	Hospital Professor Brasília	(37) 3525-1224	■
NOVA SERRANA	Pronto Atendimento Municipal	(37) 3226-8005	■
OLIVEIRA	Irmadade Santa Casa de Misericórdia	(37) 3331-1700	■
PAINS	Hospital Unidade Mista de Pains	(37) 3323-1222	■
PARÁ DE MINAS	Hospital Nossa Senhora da Conceição	(37) 3233-5400	■
PASSA TEMPO	Santa Casa de Misericórdia de Passa Tempo	(37) 3335-1250	■
PIMENTA	Santa Casa Municipal de Saúde de Pimenta	(37) 3324-1519	■
PITANGUI	Santa Casa de Misericórdia	(37) 3271-4012	■
STO ANTÔNIO DO AMPARO	Hospital Regional São Sebastião	(37) 3863-3900	■
STO ANTÔNIO DO MONTE	Santa Casa de Misericórdia	(37) 3281-8900	■

GOVERNADOR VALADARES			
MUNICÍPIO	UNIDADES	TELEFONE	
SANTA MARIA DO SUAÇUÍ	Hospital Santa Maria Eterna	(33) 3431-1259	■
SÃO JOSÉ DA SAFIRA	PSF Maria Ribeiro de Figueiredo	(33) 32931242	■
MANTENA	Hospital Evangélico de Mantena	(33) 32411512	■
ITANHOMI	Associação dos Amigos do Hospital de Itanhomi	(33) 3231-1496	■
TARUMIRIM	Hospital São Vicente de Paula	(33) 3233-1268	■
GOVERNADOR VALADARES	Hospital Municipal	(33) 3271-7231	■
ÁGUA BOA	Fundação Assistencial Santana de Água Boa	(33) 3515-1114	■
PEÇANHA	Hospital Municipal Santo Antônio	(33) 3411-1244	■
RESPLENDOR	SBSC - Hospital Nossa Senhora do Carmo	(33) 3263 1248	■
GALILÉIA	Hospital Imaculada Conceição	(33) 9978-2136	■
ITABIRINHA	Hospital São Lucas de Itabirinha	(33) 3247-1166	■
DIVINO DAS LARANJEIRAS	Hospital Municipal Divino Espírito Santo	(33) 3245-1030	■
CONSELHEIRO PENA	Hospital Helvécio Valentim	(33) 3261-4617	■
AIMORÉS	Hospital São José de Aimorés	(33) 3267-1573	■
SÃO JOÃO EVANGELISTA	Fundação Municipal de Saúde	(33) 3412-1224	■
TUMIRITINGA	Centro Municipal de Saúde	s/telefone	■
FREI INOCÊNCIO	Hospital Municipal São Geraldo	(33) 3284-1424	■
CENTRAL DE MINAS	Hospital Jesus Menino	(33) 3243-1252	■
MENDES PIMENTEL	Fundação Hospitalar Mendes Pimentel	(33) 3246-1156	■

ITABIRA			
MUNICÍPIO	UNIDADES	TELEFONE	
BARÃO DE COCAIS	Hospital Municipal Prefeito Valdemar das Dores	(31) 3837-1643	■
DOM JOAQUIM	Hospital Nossa Senhora das Graças	(31) 3866-1131	■
FERROS	Hospital São Judas Tadeu	(31) 3863-1287	■
GUANHÃES	Hospital Regional Imaculada Conceição	(33) 3421-1747	■
ITABIRA	Hospital Carlos Chagas	(31) 3839-1600	■
	Hospital Nossa Senhora das Dores	(31) 3839-1400	■
JOÃO MONLEVADE	Hospital Margarida	(31) 3859-3170	■
NOVA ERA	Hospital São José	(31) 3861-1445	■
PASSABÉM	Hospital São José	(31) 3836-1120	■
RIO PIRACICABA	Hospital Júlia Kubitschek	(31) 3854-1033	■
SANTA BÁRBARA	Santa Casa Nossa Senhora das Mercês	(31) 3832-1217	■
SANTA MARIA DE ITABIRA	Hospital Padre Estevão	(31) 3838-1234	■
SÃO DOMINGOS DO PRATA	Hospital Nossa Senhora das Dores	(31) 3856-1244	■
VIRGINÓPOLIS	Hospital São José	(33) 3416-1244	■

ITUIUTABA			
MUNICÍPIO	UNIDADES	TELEFONE	
CAMPINA VERDE	Pronto-socorro Municipal de Campina Verde	(34) 3412-2655	■
CANÁPOLIS	Hospital Sebastião Paes de Almeida	(34) 3266-1159	■
CAPINÓPOLIS	Hospital São Camilo Capinópolis	(34) 3263-1697	■
CENTRALINA	Pronto Atendimento Juscelino Kubstchek Ltda	(34) 3267-8019	■
GURINHATÁ	Hospital municipal Dona Amélia de Souza	(34) 3264-1012	■
IPIAÇU	Sala de Estabilização Sérgio Pacheco	(34) 3252-1062	■
ITUIUTABA	Hospital Materdei	(34) 3268-2333	■
	Hospital Nossa Senhora D'Abadia	(34) 3268-0100	■
	Hospital São José	(34) 3271-7200	■
	Unidade de Pronto Atendimento de Ituiutaba	(34) 3271-8236	■
SANTA VITÓRIA	Hospital Genesio Franco de Moraes	(34) 3251-1655	■

JANUÁRIA			
MUNICÍPIO	UNIDADES	TELEFONE	
BRASÍLIA DE MINAS	Hospital Senhora Santana	(38) 3231-1299	■
ICARAÍ DE MINAS	Unidade Mista de Icarai de Minas	(38) 3634-7127	■
ITACARAMBI	Hospital Municipal Gerson Dias	(38) 3613-1444	■
JANUÁRIA	Hospital Municipal de Januária	(38) 3621-1660	■
MANGA	Fundação Hospitalar de Amparo ao Homem do Campo	(38) 3615-1348	■

MIRABELA	Hospital Municipal São Sebastião	(38) 3239-1201	■
MONTALVÂNIA	Hospital Cristo Rei	(38) 3614-1252	■
SÃO FRANCISCO	Unidade Mista Municipal Dr. Brício de Castro Dourado	(38) 3631-1607	■
SÃO JOÃO DA PONTE	Hospital São Geraldo	(38) 3234-1102	■
SÃO ROMÃO	Fundação Assistencial Manoel Simões Caxito	(38) 3624-1362	■
URUCUIA	Hospital Municipal Grácia Resende de Lisboa	(38) 3634-9166	■
VARZELÂNDIA	Hospital Nossa Senhora Aparecida	(38) 3652-1191	■

JUIZ DE FORA			
MUNICÍPIO	UNIDADES	TELEFONE	
ANDRELÂNDIA	Santa Casa de Misericórdia	(35) 3325-2116	■
BIAS FORTES	Unidade Básica de Saúde	(32) 3344-1307	■
BICAS	Hospital São José	(32) 3271-1191	■
BOM JARDIM DE MINAS	Hospital Minicipal	(32) 3292-1572	■
JUIZ DE FORA	Pronto-socorro Municipal	(32) 3690-8125 (32) 3690-8100	■
LIBERDADE	Fundação Municipal de Saúde	(32) 3293-1142	■
LIMA DUARTE	Santa Casa de Misericórdia	(32) 3281-1222	■
MAR DE ESPANHA	Santa Casa de Misericórdia	(32) 3276-1224	■
RIO NOVO	Santa Casa de Misericórdia	(32) 3274-1207	■
RIO PRETO	Santa Casa de Misericórdia	(32) 3283-1280	■
SANTA RITA DE JACUTINGA	Hospital Monsenhor Marciano	(32) 3291-1219	■
SANTOS DUMONT	Hospital de Misericórdia	(32) 3251-3755	■
SÃO JOÃO NEPOMUCENO	Pronto Atendimento Médico e Odontológico	(32) 3261-2178	■

LEOPOLDINA			
MUNICÍPIO	UNIDADES	TELEFONE	
ASTOLFO DUTRA	Hospital Olyntho Almada	(32) 3451-1342	■
PIRAPETINGA	Centro de Saúde de Pirapetinga	(32) 3465-1453	■
	Hospital Municipal de Pirapetinga	(32) 3465-1227	■
RECREIO	Pronto-socorro Municipal Recreio	(32) 3444-1918	■
CATAGUASES	Pronto-socorro Municipal Milton Carvalheira Peixoto	(32) 3429-2600 (32) 3429-2614	■
LEOPOLDINA	Casa de Caridade Leopoldinense	(32) 3401-4625	■
ALÉM PARAÍBA	Hospital São Salvador	(32) 3462-4366	■
LARANJAL	Hospital Comunitário de Laranjal	(32) 3424-1392	■
VOLTA GRANDE	Hospital Irene Tavares Rocha	(32) 3463-1266	■
PALMA	Hospital Maternidade Maria Eloy	(32) 3446-1119	■
ESTRELA DALVA	Pronto-socorro Municipal Dr. Jaime Afonso de Souza	(32) 3464-1166	■

MANHUMIRIM			
MUNICÍPIO	UNIDADES	TELEFONE	
ABRE CAMPO	Hospital N. Sra. da Conceição	(31) 3872-1233 (31) 3872-1102	■
ALTO JEQUITIBÁ	Soc. Beneficente e Casa de Saúde	(33) 3343-1233	■
CARANGOLA	Casa e Caridade de Carangola	(32) 3741-6950 (32) 3741-1087	■
	Pronto Atendimento Médico Dr. José Roberto de Castro Rodrigues	(32) 3741-2441 (32) 3741-1604	■
CONCEIÇÃO DE IPANEMA	Fundação Municipal de Saúde e Hospital São Geraldo	(33) 3317-1144	■
DIVINO	Hospital Divinense	(32) 3743-1264	■
ESPERA FELIZ	Hospital de Espera Feliz	(32) 3746-1115 (32) 3746-1557	■
FERVEDOURO	Hospital Santa Bárbara	(32) 3742-1578 (32) 3742-1368	■
IPANEMA	Pronto Atendimento Municipal de Ipanema	(33) 3314-2164	■
LAJINHA	Pronto Atendimento Municipal	(33) 3344-1417	■
MANHUAÇU	Unidade de Pronto Atendimento	(33) 3332-3310	■
MANHUMIRIM	Hospital e Asilo São Vicente de Paula	(33) 3341-1569 (33) 3341-1028	■
MATIPÓ	Fundação de Saúde Cristo Rei	(33) 3873-1347 (33) 3873-1103	■
MUTUM	Hospital São Vicente de Paulo	(33) 3312-1382 (33) 3312-1358	■
POCRANE	Hospital Municipal José Victor de Paula	(33) 3316-1695	■
SANTA MARGARIDA	Hospital Dr. Jatyr Guimarães de Paula	(32) 3875-1235	■
SIMONÉSIA	Unid. Pronto Atendimento Juvelino da Terra Pereira	(33) 3336-1223	■
TOMBOS	Hospital São Sebastião	(32) 3751-1149 (32) 3751-1555	■

MONTES CLAROS			
MUNICÍPIO	UNIDADES	TELEFONE	
BOCAIUVA	Hospital Regional de Bocaiúva Dr. Gil Alves	(38) 3251-6500 (38) 3251-6555	■
CORAÇÃO DE JESUS	Hospital Municipal São Vicente de Paula	(38) 8426-5359	■
ESPINOSA	Fundação Hospitalar do Município de Espinosa	(38) 3812-1995 (38) 3812-3001	■
FRANCISCO SÁ	Hospital Municipal de Francisco Sá	(38) 3233-2000/ (38) 3223-1267	■
GRÃO MOGOL	Hospital Fundação Santo Antônio de Grão Mogol	(38) 3238-1222	■
JAÍBA	Hospital Municipal de Jaíba	(38) 3833-1480 (38) 3833-1068	■

JANAÚBA	Hospital Regional de Janaúba	(38) 3821-2406	■
JOAQUIM FELÍCIO	Hospital Nossa Senhora de Fátima	(38) 3757-1101	■
MATO VERDE	Hospital Municipal de Mato Verde	(38) 3813-1249	■
MONTE AZUL	Hospital e Maternidade Nossa Senhora das Graças	(38) 3811-1244 (38) 3811-1417	■
MONTES CLAROS	Hospital Universitário Clemente Faria	(38) 3229-8200	■
MONTEZUMA	Centro de Saúde Santa Luzia	(38) 3825-1241	■
NINHEIRA	Centro de Saúde de Ninheira	(38) 3832-8113 (38) 3832-8182	■
PORTEIRINHA	Hospital São Vicente de Paulo	(38) 3831-1255	■
RIO PARDO DE MINAS	Hospital Tácito de Freitas Costa (Fundação Coronel João de Almeida)	(38) 3824-1288	■
SALINAS	Hospital Municipal Doutor Osvaldo Prediliano Santana	(38) 3841-1014	■
SÃO JOÃO DO PARAÍSO	Hospital Fundação de Saúde São João do Paraíso	(38) 3832-1125	■
TAIOBEIRAS	Hospital Santo Antônio	(38) 3845-1311	■

PASSOS			
MUNICÍPIO	UNIDADES	TELEFONE	
ALPINÓPOLIS	Hospital Cônego Ubirajara Cabral	(35) 3523-1110	■
BOM JESUS DA PENHA	Pronto Atendimento Municipal de Bom Jesus da Penha	(35) 3563-1245	■
CAPITÓLIO	Santa Casa de Caridade de Capitólio	(37) 3373-1289	■
CÁSSIA	Instituto São Vicente de Paulo	(35) 3541-1311	■
DELFINÓPOLIS	Hospital Municipal Elpídio Rodrigues Pinto	(35) 3525-1122	■
GUAPÉ	Santa Casa de Misericórdia de Guapé	(35) 3856-1100	■
IBIRACI	Hospital Municipal de Ibiraci	(35) 3544-1269	■
ITAMOGI	Pronto-socorro Municipal Antônio Leonel de Paula	(35) 3534-1997	■
JACUÍ	Hospital e Santa Casa de Jacuí	(35) 3593-1200	■
MONTE SANTO DE MINAS	Pronto Atendimento de Monte Santo de Minas	(35) 3591-1000	■
PASSOS	Santa Casa de Misericórdia de Passos	(35) 3529-1300	■
	Hospital São José UNIMED	(35) 3529-2450	■
	Unidade de Pronto Atendimento (UPA)	(35) 3522-4214 (35) 9829-1967	■
PIUMHI	Santa Casa de Misericórdia de Piumhi	(37) 3371-1765	■
SÃO JOÃO BATISTA DO GLÓRIA	Hospital Municipal Dona Chiquita	(35) 3524-1200	■
SÃO ROQUE DE MINAS	Hospital Municipal Santa Marta	(37) 3433-1122	■
SÃO SEBASTIÃO DO PARAÍSO	Santa Casa de São Sebastião do Paraíso	(35) 3539-1300	■
	Pronto-socorro Santa Maria	(35) 3538-1063	■
SÃO TOMÁS DE AQUINO	Hospital Nossa Senhora do Sagrado Coração	(35) 3535-1332	■

PATOS DE MINAS			
MUNICÍPIO	UNIDADES	TELEFONE	
CARMO DO PARANAÍBA	Santa Casa de Misericórdia Dr. Adilon Cardoso Teixeira	(34) 3851-2040	■
CRUZEIRO DA FORTALEZA	PSF Manoel Joaquim Pereira	(34) 3835-1407	■
GUARDA-MOR	Hospital Municipal de Guarda-Mór	(38) 3673-1405	■
JOÃO PINHEIRO	Hospital Municipal Antônio Carneiro Valadares	(38) 3561-5300	■
LAGAMAR	PSF Antônia Isídia	(34) 3812-1255	■
MATUTINA	Hospital Municipal de Matutina	(34) 3674-1200	■
	Centro de Saúde Ega Morato	(34) 3674-1250	■
PATOS DE MINAS	Hospital Regional Antônio Dias	(34) 3818-6000	■
PRESIDENTE OLEGÁRIO	Hospital Municipal Darci José Fernandes	(34) 3811-1467	■
RIO PARANAÍBA	Hospital Municipal Dona Mª Conceição Frantino Valério	(34) 3855-1228	■
SÃO GOTARDO	Hospital Municipal de São Gotardo	(34) 3671-7163	■
	Hospital Pio XII	(34) 3671-1122	■
SERRA DO SALITRE	Hospital Municipal de Serra do Salitre	(34) 3833-1165	■
TIROS	Hospital Municipal Conceição Palhares	(34) 3853-1094	■
VAZANTE	Hospital Municipal Nossa Senhora da Lapa	(34) 3813-1231	■

PEDRA AZUL			
MUNICÍPIO	UNIDADES	TELEFONE	
ÁGUAS VERMELHAS	Hospital Santa Lúcia	(33) 3755-1201	■
ALMENARA	Hospital Bem-Vindo Saúde	(33) 3721-1280	■
	Hospital Deraldo Guimarães	(33) 3721-1222	■
BANDEIRA	Unidade de Saúde de Bandeira	(33) 3728-1118	■
CACHOEIRA DE PAJEÚ	Hospital Dr. Otávio Gonçalves	(33) 3754-1304	■
COMERCINHO	Unidade Básica Maria Lopes Campanha	(33) 3723-1107	■
DIVISÓPOLIS	Fundação Nossa Senhora d'Ajuda	(33) 3724-1130	■
FELISBURGO	Associação de Proteção à Maternidade e Infância de Felisburgo	(33) 3743-1160	■
ITAOBIM	Hospital Vale do Jequitinhonha	(33) 3734-2598	■
JACINTO	Fundação Bom Pastor	(33) 3723-1049	■
JEQUITINHONHA	Hospital São Miguel	(33) 3741-1416	■
JOAIMA	Hospital Municipal Antônia Grapiuna	(33) 3745-1395	■
JORDÂNIA	Fundação Paulo VI	(33) 3726-1738	■
MATA VERDE	Unidade Básica de Saúde Mata Verde	(33) 3722-1257	■
MEDINA	Hospital Santa Rita	(33) 3753-1334	■
MONTE FORMOSO	Unidade Básica de Saúde Cristo Rei	-	■
PALMÓPOLIS	Unidade de Saúde de Palmópolis	(33) 3744-9150	■

PEDRA AZUL	Hospital Estér Faria de Almeida	(33) 3751-1304	■
RIO DO PRADO	Posto de Saúde do Prado	-	■
RUBIM	Hospital São Vicente de Paulo	(33) 3746-1222	■
SALTO DA DIVISA	Hospital Senhor do Bonfim	(33) 3725-1121	■
SANTA MARIA DO SALTO	Unidade de Saúde Santa Maria do Salto	(33) 3727-1115	■
STO ANTÔNIO DE JACINTO	Unidade Básica de Saúde de Santo Antônio do Jacinto	(33) 3747-1256	■

PIRAPORA			
MUNICÍPIO	UNIDADES	TELEFONE	
PIRAPORA	Fundação Hospitalar Doutor Moises Magalhães Freire	(38) 3741 1079	■
BURITIZEIRO	Hospital Municipal Rodolfo Malard	(38) 3742 1024	■
VÁRZEA DA PALMA	Pronto-socorro Municipal de Várzea da Palma	(38) 37314758	■

PONTE NOVA			
MUNICÍPIO	UNIDADES	TELEFONE	
ALVINÓPOLIS	Hospital Nossa Senhora de Lourdes	(31) 3855-1223	■
DOM SILVÉRIO	Hospital Nossa Senhora da Saúde	(31) 3857-1350	■
GUARACIABA	Hospital Santana de Guaraciaba	(31) 3893-5136	■
PONTE NOVA	Hospital Arnaldo Gavazza Filho	(31) 3819-5101	■
	Hospital Nossa Senhora das Dores	(31) 3819-2642	■
PORTO FIRME	Hospital Dom Silvério de Porto Firme	(31) 3893-1288	■
RAUL SOARES	Hospital São Sebastião de Raul Soares	(33) 3351-1108	■
RIO CASCA	Hospital Nossa Senhora da Conceição	(31) 3871-2744	■
SÃO JOSÉ DO GOIABAL	Unidade Pronto Atendimento São José do Goiabal	(31) 3858-5559	■
TEIXEIRAS	Hospital Santo Antônio	(31) 3895-1946	■
VIÇOSA	Hospital São Sebastião	(31) 3899-8350	■
	Hospital São João Batista	(31) 3891-3107	■

POUSO ALEGRE			
MUNICÍPIO	UNIDADES	TELEFONE	
CAMBUÍ	Hospital Ana Moreira Salles	(35) 3431-1122	■
ITAJUBÁ	AI SI - Hospital Escola	(35) 3623-5555	■
OURO FINO	Casa de Caridade de Ouro Fino	(35) 3441-1059	■
POÇOS DE CALDAS	Irmandade Santa Casa de Misericórdia	(35) 3722-1333	■
POUSO ALEGRE	Hospital das Clínicas Samuel Líbano	(35) 3422-2345	■
ANDRADAS	Santa Casa de Misericórdia de Andradas	(35) 3731-1345	■
PARAISÓPOLIS	Hospital Frei Caetano e Maternidade Santa Tereza	(35) 3651-1121	■
EXTREMA	Hospital e Maternidade São Lucas de Extrema	(35) 3435-1333	■

SÃO JOÃO DEL REI			
MUNICÍPIO	UNIDADES	TELEFONE	
BARROSO	Instituto Nossa Senhora do Carmo	(32) 3351-1302	■
ENTRE RIOS DE MINAS	Hospital Cassiani Campolina	(31) 3751-4250 (31) 3751-1282	■
NAZARENO	Hospital Municipal Santo Antônio	(35) 3842-1212	■
PRADOS	Santa Casa de Misericórdia da Paróquia de Prados	(32) 3353-6399	■
RESENDE COSTA	Hospital Nossa Senhora do Rosário	(32) 3354-1211	■
SÃO JOÃO DEL REI	Santa Casa de Misericórdia	(32) 3379-2000	■
	Hospital Nossa Senhora das Mercês	(32) 3379-2800	■
	Unidade de Peonto Atendimento (UPA)	(32) 3379-1700	■
SÃO TIAGO	Hospital São Vicente de Paulo	(32) 3376-1232	■
SÃO VICENTE DE MINAS	Hospital São Vicente de Paulo	(35) 3323-1295	■

SETE LAGOAS			
MUNICÍPIO	UNIDADES	TELEFONE	
ABAETÉ	Policlínica 24 Horas	(37) 3541-2355	■
CAETANÓPOLIS	Hospital Dr. Pacífico Mascarenhas.	(31) 3714-6208	■
CURVELO	PS Mun. Dr. Márcio Carvalho Lopes Filho	(38) 3722-2111	■
FELIXLÂNDIA	Centro de Saúde Carlos Gualberto da Fonseca	(38) 3753-1311	■
MORADA NOVA DE MINAS	Hospital e Casa de Caridade São Sebastião	(31) 3755-1231	■
POMPÉU	Santa Casa de Misericórdia de Pompeu	(37) 3523-1222	■
SETE LAGOAS	Hospital Municipal Monsenhor Flávio D'amato	(31) 3776-5437	■
TRÊS MARIAS	Hospital São Francisco	(38) 3754-1256	■
SÃO TIAGO	Hospital São Vicente de Paulo	(32) 3376-1232	■
SÃO VICENTE DE MINAS	Hospital São Vicente de Paulo	(35) 3323-1295	■

TEÓFILO OTONI			
MUNICÍPIO	UNIDADES	TELEFONE	
ÁGUAS FORMOSAS	Hospital São Vicente de Paulo	(33) 3611-1442 (33) 3611-1355	■
ATALÉIA	Hospital Apromia	(33) 3526-1370	■
CARAÍ	Hospital Municipal São João Batista	(33) 3531-1626 (33) 3531-1401	■
CARLOS CHAGAS	Hospital Lourenço Westin	(33) 3624-1317	■
ITAIPÉ	Hospital Nossa Senhora do Patrocínio	(33) 3532-1150	■
ITAMBACURI	Hospital São Vicente de Paulo	(33) 3511-1366	■
	Hospital Tristão da Cunha	(33) 3511-3031	■

LADAINHA	Hospital Municipal Aethur Rausch	(33) 3524-1290	■
MACHACALIS	Hospital Municipal Cura d'Ars	(33) 3627-1294	■
MALACACHETA	Hospital Municipal Dr. Carlos Marx	(33) 3514-1245	■
NANUQUE	Hospital e Maternidade Santa Cruz	(33) 3621-4242	■
NOVO CRUZEIRO	Hospital São Bento	(33) 3533- 1243	■
PADRE PARAÍSO	Hospital Nossa Senhora Mãe da Igreja	(33) 3534-1210	■
PAVÃO	Hospital Nossa Senhora das Neves	(33) 3535-1244	■
TEÓFILO OTONI	Hospital Santa Rosália	(33) 3529-1500	■
	Unidade de Pronto Atendimento (UPA)	(33) 3529-1695	■

UBÁ			
MUNICÍPIO	UNIDADES	TELEFONE	
BRÁS PIRES	Unidade Mista de Saúde	(32) 3534-1197	■
ERVÁLIA	Hospital Jorge Caetano de Matos	(32) 3554-1919	■
EUGENÓPOLIS	Associação de Proteção à Proteção e Infância	(32) 3724-1077	■
GUARANI	Hospital Dr. Armando Xavier	(32) 3575-1210	■
MERCÊS	Hospital São Vicente de Paulo	(32) 3337-1219	■
MIRADOURO	Hospital Wilkinson de Souza Meireles	(32) 3753-1192	■
MIRÁÍ	Casa e Caridade São Vicente de Paulo	(32) 3426-1362	■
MURIAÉ	Casa de Saúde Santa Lúcia	(32) 3722-2988	■
	Hospital São Paulo	(32) 3729-3700	■
PATROCÍNIO DE MURIAÉ	Hospital Dr. Nascipe Daher	(32) 3726-1229	■
PIRAÚBA	Associação dos Amigos do Hospital de Piraúba	(32) 3573-1335	■
PRESIDENTE BERNARDES	Fundação Saúde e Assistencial Social de Presidente Bernardes	(32) 3538-1141	■
RIO POMBA	Hospital São Vicente de Paula	(32) 3571-1536/ (32) 3571-1048	■
SENADOR FIRMINO	Hospital São João de Deus	(32) 3536-1234	■
UBÁ	Hospital São Vicente de Paula	(32) 3539-1511	■
	Hospital Santa Isabel	(32) 3539-1188	■
	Casa de Saúde Padre Damião	(32) 3533-8819	■
	Hospital São Januário	(32) 3539-7900	■
VISCONDE DO RIO BRANCO	Hospital São João Batista	(32) 3551-4217	■
	Casa de Saúde Santa Rosa	(32) 3551-1750	■

UBERABA			
MUNICÍPIO	UNIDADES	TELEFONE	
ARAXÁ	Santa Casa de Misericórdia	(34) 3669-5700	■
CAMPOS ALTOS	Santa Casa de Misericórdia	(37) 3426-2100	■
CONCEIÇÃO DO ALAGOAS	Fundação Hospitalar João Henrique	(34) 3321-3262/ (34) 3321-3043	■
CONQUISTA	Santa Casa de Misericórdia	(34) 3353-1360	■
FRUTAL	Hospital São José LTDA	(34) 3421-8022	■
	Hospital Municipal Frei Gabriel	(34) 3421-1600	■
IBIÁ	Santa Casa de Misericórdia	(34) 3631-1575	■
	Secretaria Municipal de Saúde (Estoque)	(34) 3631-2670	■
ITAPAGIPE	Unidade Mista de Saude	(34) 3424-2117	■
	Hospital Santo Antônio	(34) 3424-2030	■
ITURAMA	Ambulatório Delfina Alves Barbosa	(34) 3415-8710	■
PEDRINÓPOLIS	Fundação Municipal de Saúde de Pedrinópolis	(34) 3355-2026	■
PERDIZES	Santa Casa de Misericórdia	(34) 3663-1233	■
SACRAMENTO	Santa Casa de Misericórdia	(34) 3351-1216	■
SANTA JULIANA	Santa Casa de Misericórdia	(34) 3354-8040	■
UBERABA	HC - UFTM	(34) 3318-5000	■
UNIÃO DE MINAS	Santa Casa de Misericórdia	(34) 3456-1233	■
	Posto de Saúde de União de Minas	(34) 3456-1920	■

UBERLÂNDIA			
MUNICÍPIO	UNIDADES	TELEFONE	
ABADIA DOS DOURADOS	Hospital Santa Casa de Misericórdia	(34) 3847-5430 (34) 3847-1224	■
ARAGUARI	Pronto-socorro Municipal	(34) 3690-3017 (34) 3690-3092	■
ARAPORÃ	Hospital João Paulo II	(34) 3284-1006	■
COROMANDEL	Pronto-socorro Municipal	(34) 3841-3781 (34) 3841-1010	■
ESTRELA DO SUL	Hospital Sebastião Paes de Andrade	(34) 3843-1288	■
IRAÍ DE MINAS	Unidade Mista	(34) 3845-1770	■
MONTE ALEGRE DE MINAS	Santa Casa de Monte Alegre	(34) 3283-3232	■
MONTE CARMELO	Pronto-socorro Municipal	(34) 3849-1215 (34) 3849-1216	■
NOVA PONTE	Santa Casa de Misericórdia	(34) 3356-0204	■
PATROCÍNIO	Policlínica Municipal (Soro Antirrábico)	(34) 3832-4474	■
	Pronto-socorro Municipal (Soros Antipeçonhentos)	(34) 3831-5288	■

PRATA	Pronto Atendimento Municipal	(34) 3431-8727	■
TUPACIGUARA	Policlínica Municipal	(34) 3281-1718	■
UBERLÂNDIA	PS da FAEPU (Soros Antipeçonhentos)	(34) 3218-2290	■
	UAI Pampulha	(34) 3211-8206	■
	Policlínica Municipal (Soro Antirrábico)	(34) 3214-2972	■

UNAI			
MUNICÍPIO	UNIDADES	TELEFONE	
ARINOS	Hospital Nossa Senhora Aparecida	(38) 3635-1090	■
BURITIS	Unidade Mista de Saúde	(38) 3662-3547	*
	Hospital São Lucas	(38) 3662-1500	■
FORMOSO	Unidade Mista de Saúde	(38) 3647-1144	■
PARACATU	Hospital Municipal de Paracatu	(38) 3671-1282	■
RIACHINHO	Hospital Santo Antônio	(38) 3678-1386	■
UNAI	Hospital Municipal Dr. Joaquim Brochado	(38) 3677-5072	■

*antirrábico

VARGINHA			
MUNICÍPIO	UNIDADES	TELEFONE	
BOA ESPERANÇA	Pronto Atendimento Municipal de Boa Esperança	(35) 3851-8102	■
CARRANCAS	Hospital São Vicente de Paula	(35) 3327-1077	■
CAXAMBU	Casa de Caridade São Vicente de Paulo	(35) 3341-3222	■
CRISTINA	Fundação Hospitalar de Cristina	(35) 3281-1010	■
CRUZÍLIA	Hospital Dr. Cândido Junqueira	(35) 3346-1212	■
LAVRAS	Unidade Regional de Pronto Atendimento	(35) 3821-0009	■
PERDÕES	Santa Casa de Perdões	(35) 3864-1144	■
S. GONÇALO DO SAPUCAÍ	Santa Casa de Misericórdia	(35) 3241-1022	■
SÃO LOURENÇO	Hospital Fundação Casa de Caridade	(35) 3339-2060	■
TRÊS CORAÇÕES	Hospital São Sebastião	(35) 3239-3950	■
TRÊS PONTAS	Pronto Atendimento Municipal	(35) 3266-6265	■
VARGINHA	Hospital Regional do Sul de Minas	(35) 3690-2800	■

www.saude.mg.gov.br



Secretaria de
Estado de Saúde
de Minas Gerais

